НОВИНКИ.

В дволітну річницю.

В пятницю, дня 28. липня минув другий рік війни. Дотепер европейська війна коштуэ 55. мілїярдів долярів. Поодинокі держави видали (в долярах):

Велика Британія (з кольоніями)	13.000,000.000
Бельгія	500,000.000
Франція	8,500,000.000
Росія	11,500,000.000
Сербія	350,000.000
Італія	2,500,000.000
Португалія	100,000.000
Чорногора	10,000.000
Японія	небогато.
Загальна сума видатків аліянтів — — — — —	36,960,000.000
Німеччина	12,000,000.000
Австро-Угорщина	6,000,000.000
Болгарія	150,000.000
Туреччина	600,000.000
Загальна сума видатків осередніх держав — —	18,750,000.000

Доси померло в Ню Йорку 682 дітий на параліж.

В Ню Йорку разом дотепер померло 682 дітий, а захорїло 3.260.

Тепер головне огнище пошести перенесло ся з Бруклина до Менгетен. Більше як 500 родин, які хотїли опустити місто разом з дітьми, зістали задержані на двірцях і приневолені до повороту. Ніяка дитина понизше 16 літ не може опустити міста.

29-літний полїсиен, Мих. Ф. Лідж також впав жертвою сеї недуги. Се э дальший доказ, що та пошесть не ограничить ся тільки на самі дороелі на неї западають.

Російські війска в Румунії.

Послїдними часами дуже часто трафляло ся таке, що більші російські віддїли — (говорять про віддїли від 2.000 до 4.000 салдатів) — перейшли румунську границю і обсадили місцевість Маморіцу. Се викликало в цїлім окрузі велике занепокоэнь. На вість про се король вернув ся поспішно до резиденції і скликав раду міністрів. Порішено протн того на рушеня границі внести рішучий протест. Рівночасно вислано до російського команданта, ге нерала Келлэра, румунського офіцира з тим, щоб вказати йому, що він находить ся на румунській землї. Коли се стало ся, генерал Келлэр заявив, що він зовсім не дістав прика зу переходити румунської границі, що се все стало ся через помилку і що він сейчас уступить ся відтам. І се стало ся в короткім часї.

Наслїдком находу російського війска на Румунію стали кру

Лядованэ гармат на воэнним кораблї.

жляти всїлякі поголоски. Та Та найімовірнїйшою з усїх э та, що російський генерал хотїв в 'сей спосіб напасти на ав стрійське війско, яке тодї стоя ло ще коло Бояна, на Буковині і в сей спосіб пробував, чи йому не вдасть ся часами поко ристуватись румунською терито рією для своїх цїлий.

Штучні носи.

Ніщо не поганить так чоловіка, як покалїчэнэ або страта шляхотного органу нюху, то э носа. Але ось війна принесла зі собою якраз дуже численні випадки страти носа. Се спонукало лїкарів до пильної праці надтим, щоби якось заради ти покалїченим, і тепер лїкар др. Цінсер у фаховім медичнім органї подав спосіб, як споряджувати штучні носи. Отже на самперед роблять бракуючий ніс з глини або воску і коли він придаэть ся до лиця, обливають його гіпсом та роблять форму до відливу властивого носа. В сю форму вливаэть ся нарочно зладжена маса, якої головною складовою частю э желятина. Її фарбують відповідними красками. Масу ту топить ся в горячій воді і вливаэть ся в приготовану з гіпсу форму. Коли вона застигне, э готовий ніс, який відповідно при чіплюэ ся до лиця. Розуміэть ся, що такий штучний ніс своєю краскою не може ніколи зійти ся з природною краскою лиця і людської шкіри. Тому то його і найблизшу околицю лиця довкола штучного носа треба заэдно запудровувати відповідним порошком. Хорі вчать ся дуже скоро робити самі для себе штучні носи.

ALBERTA COLLEGE North

Школа для хлопців і дівчат для молодих мущин і женьщин.

ОТВИРАЭ СЕГО РОКУ СПЕЦИЯЛЬНУ КЛЯСУ ДЛЯ МОЛОДЦІВ І ДІВЧАТ НЕ ВОЛОДЮЧИХ АНГЛИЙСКОЮ МОВОЮ.

Дуже за низькою оплатою даєсь борт, помешкане, "пране і науку.

В торік в нашій Каледж було 66. молодців, що вчились анг. мови.

В нас можна брати курси науки публичної школи як і гай-скул.

Наука розпочинаєсь на 5-го вересня.

ПО БЛИЗШІ ІНФОРМАЦІНГ ГОЛОСІТЬ СЯ ДО:

F. S. McCALL B. A.

Principal Alberta College-North.

10041. -- 101. Str.

EDMONTON, ALBERTA.

В Норвегії заказано продавати горівку.

В цїлій Норвегії видано заказ продавати і виробляти горівку. Таксамо видано заказ привозити із заграниці горівку, пиво, вино і всякі инші горячі напитки. Право сё відразу стало обовязуючим.

Слава, Альта.

ДЛЯ КОГО ДРУКОВАНИЙ "НОВИЯ ЗАКОН ТВЕРЕЗОСТИ?"

На днях появив ся памфлэт в справі **"Нового Акту Тверезости."** Згаданий памфлэт друкований для Українців в Альберті на **"кацапськім язичію"** який дуже тяжко зрозумїти Росиянинови а не то Українцеви. Дивним оно э, що кацапи робили минувшого року проти тверезости а сего року вже й памфлэт друкують для тверезих. Недавно ми дістали спорє число сего Акту для роздачі поміж Українців, **який заверта эмо туда, з відки прийшов.** Так само повинні зробити зі згаданим памфлэтом і всї инші Українці котрі його отримали.

Ми авертаэмось до: Альберта Темперенс і Морал Реформ Лїги, щоб вглянула в справу і постаралась, щоб для Українців був надрукований "Закон Тверезости" **на українській мові,** бо лише в сей спосіб наш нарід зможе познакомити ся добре з Новим Законом Тверезости і його виповнити.

Волод. Плавлюк.
А. Вільчиньский.

— ЧИ ВИ Э ВЖЕ — ПЕРЕДПЛАТНИКОМ "КАНАДИЙЦЯ",

„Канадиець"
Релїгійно-моральний
ТИЖДНЕВНИК.
Передплата на рік лише $1.

Канадиець
THE CANADIAN

„THE CANADIAN"
10336 -- 96 ST.
Edmonton, -- Alberta.

Advertising rates furnished on application.
All kinds of job printing done.

РІК V. Ч. 31. EDMONTON, 16. OF AUGUST. 1916. VOL V. No. 31.

Італійці здобули Горицию.

Росияни заняли Станиславів і острілюють Галич.

Англійці і Французи очищують далї Францию з Німців.

Росияни здобули Станиславів.

Петроград, 12. серп. — По завзятій борбі під Тисьменицею ми розбили австрійські війска і заняли Станиславів, при чім попало в наші руки 8.000 австр. жовнірів в полон.

Петроград 13. серп. — Всї австр. зимові окопи між Тарно полем а Бучачом ми нині здобули, відпираючи австр. війска в сій околиці далї на захід.

Росияни забрали Маріямполь коло Галича.

Петроград, 14. серп. — Наші війска заняли нині місточко Маріямполь і загрожують Галичови, який від Маріямполя ми досягаэмо своїми гарматами.

По здобутю Галича, дорога до Львова буде отворена.

Французи здобули трету нїмецку лїнію на довжині 4 миль.

Париж, 12. серп. — На півночи від ріки Соммі коло Гардикур наші війска по завзятім насту пі здобули третолїнійні нім. окопи на довжині 6 кільометр. (около 4 миль). Всякі змагання нім. протинаступу, щоб викинути нас з новозаняних позицій, ми відбили дуже кроваво.

Париж, 13. серп. — В околицях Вердуна по завзятім рукопашнім бою ми знова поступили вперед. В сій околиці шалїэ страшна канонада, однак Нїмці не пробують більше робити нападів пїхотою.

Італійці здобули Горицию.

Рим, 11. серп. — Нині наші хоробрі війска заняли Горицию і здобули поверх 15.000 австр. жовнірів і много воэнних матеріялів.

О Горицию Італійці вели страшну борбу від початку вій ни, бо Горициа се ключ до найбільшого австр. порту Тріэ сту.

Бобрінський міністром.

З Петрограду звіщають, що графа Бобрінського іменовано міністром рільництва в кабінеті Штюрмера на місце уступившого Наумова.

Бобрінський як звісно, э одним з головних провідників московського реакційного дворянства (шляхти). Підчас окупації Галичини він був губернатором.

Боротьба шалїэ зі страшною силою.

Парнж, 12. серпня. — Боротьба довкола Вердену шалїэ зі страшною силою. Вона все ще ведеть ся о посіданэ села Флэрі і форту Тіомон. Та всї змаганя ворога викинути нас і здобутих нами становищ не по вели ся. Ми відбили не тільки всї протинаступи ворога, але сильний наш наступ відзав нам другий раз в руки форт Тіомон і ми його держимо сильно, мимо того, що ворог кількома приступами намагав ся нам йо го видерти.

Нові услїва мира.

Англійський премїэр Есквіт у дискусії над економічними положенэм союзників подав у парляменті такі услїва мира:

1.) Відбудова і відшкодованэ Бельгії.

2.) Відбудова (політично) Сербії. Австрія і Німеччина маэ заплатити заподіяні шкоди.

3.) Зворот займлених земель Франції і винагорода за шкоди.

4.) Опорожненэ всїх займлених земель Росії і винагороду за шкоду.

Коломия опустїла.

Петроградська часопись "Рус скія Вэдомості" доносить, що Коломия маэ вигляд нимерше го міста. З 42.000 населення остало ся в місті лише 1.010 душ, а і решта покинула місто зі страху перед російськими військами. Австрійські війска віддали місто без боротьби. Зелїзничий дворець знищений.

З волинських вістий.

В луцькім окрузі Австрійці забрали всї коні зі собою. В селї остало лише 5 штук.

Селянам забрано домашні знаряди, головно зелїзні машини. Велика недостача робітників.

Чорногора вимирає.

Доктен і прибув грецький купець з Чорногори. Він оповідаэ неймовірні річи, що майже все населенэ Чорногори живить ся травою і корінями ростин. Австрійці на тиждень дають 150 — 200 грамів (третину американського фунта) хліба на одну особу. Але і того мешканці не одержують правильно. Особливо до віддалених гірських осель рідко коли що приходить. Пошесні недуги страшно поширились.

Біда в Сирії.

В Сирії (турецька країна, де Багдад і славна Кут-ель Амара, більше на захід) страшна біда. Мешканці гинуть від переслїдування Турків і від голоду. До пятьдесять тисяч людий, як доносить американське посольство — не маэ куска хліба.

Як відомо, Турки масами різали Вірменів, а тепер по утрати Вірмені переслїдують инші поневолені народи.

Послїдні вісти з Галичини.

Петроград, 14. серпня. — Ни нї наші війска посунулись далї на захід і здобули Тустобю на північній захід від Дністра і здобули велике число пїлїни ків.

Досї від 1. черв. ми взяли в полон пів мілїона австр. жовнірів.

Мороз не пошкодив.

В цїлій майже Альберті, минувшого тиждня дав ся чути мороз. В Едмонтонї показував термометер 32 Фаренгайта, то э як раз при точці мерзнення.

В околицях Едм. був дещо сильнїйший і пошкодив яринї.

Найсильнїйше дав ся чути коло Лойдмінстер бо дійшов аж до 6 степ. морозу і понищив мягку яринy і дещо пізно му збіжу. По инших місцях пошкодив головно яринї.

Здаэть ся, що найбільшої шкоди наробив мороз в околицях Лемонту, над сїйонарскою зелї знищею, яких 30 миль від Едм.

ГОЛОД В НІМЕЧЧИНІ.

Через війну в Німеччині пануэ великий голод. Міске бідне населенэ собі не варить їди, а купуэ від кухні, яка їде уличею і розпродуэ вже зварену їду.

Виходить в середу кождого тиждня

Передплата на рік виносить . . . . . $ 1.

АДРЕС:

THE CANADIAN

10336 -- 96 ST. EDMONTON, ALTA.

Редакция приниває всякі оголошення по уміркованій цінї; по близші інформації пишіть до Редакції.

За зміст оголошень, поміщених в "Канадийци", Редакція не відповідає.

Рукописий, присланих до Редакції, не звертає ся.

Передруки в иньших часописях дозволені тільки за подачем жерела.

Містимо всякі дописи — відносячі ся до життя — бутя нашого народу в Канаді. Дописий з нападами на поодинокі осо би не містимо — хибаб они мали загальне значінь.

В ЧІМ РІЖНИТЬ СЯ КАТОЛИЦЬКА БІБЛІЯ ВІД НАУКИ КАТОЛИЦЬКОЇ ЦЕРКВИ? (Конець)

Католицька церков учить, що Христос дав право ії священикам відпускати гріхи.

В католицькій Эвангелиї чи таэмо так: "Но щоби ви знали, що Син чоловічий маэ власть на земли отпускати гріхи." (Мат. 9:6.) Тут Христос показуэ сам на себе, що лиш Він сам маэ власть відпускати гріхи. Про власть своїх апостолів тут ні словом не згадуэ. Та однак пізнійше Христос був дав і апостолам власть відпускати провини зроблені супроти ти їх власних осіб, а не гріхи зроблені супроти Бога. Апостоли і дальше так розуміли, що лиш сам Бог може відпускати. Так тому розумів апостол Петро, коли промовляючи до чоловіка согрішившого проти самого Бога, каже так: "Покай ся отже в тій твоїй злобі і моли ся Богу; може бути, що от пустить тобі той помисл твого серця." (Діян. 8:22.)

Позаяк тут Петро мав до діла з гріхом, який був учинений проти самого Бога, тому Петро не знаэ чи той гріх Бог відпустить і лишень в сумніві даэ раду тому человікови. Ко либ Петро апостол мав власть відпускати гріхи, то не був би сказав ті слова: "Може бути, що отпустить тобі (Бог). Ось нова ріжниця в науці католицької церкви і католицької Біблії.

В Эвангелиї Марка 2:7., так читаэмо, "Хто може відпускати гріхй кромі одного, Бога?" Дальше так говорить ап. Петро: "Нема бо иньшого імена (окрім Христа) під небом дано го людям, котрим они мали би спасти ся." Ось ясно сказано в католицькій Біблії, що окрім Христа нема иньшого способу, як би можна спасти ся. Тут зно ва дуже ріжнить ся наука католицької церкви і католицької Біблії. Католицька церков каже, що богато сьвятих з в католицькій церкві, котрі пома гають віриим католикам до не ба дістатись, а католицька Бі блія каже, що лиш ім эсть да не для спасення віруючим, а то імя з сам Христос. Наука Бі блії походить від Бога а нау ка католицької церкви похо дить від папів і других сьвяще ників, се значить, від грішних людий.

Тут знова треба нам знати про слова, які був промовив апостол Петро перед сьвящени ками і ми їх знаходимо так за писані в католицькій Біблії: "Більше треба слухати Бога, як людей". (Дія. 5:29.) Отже, хто слухаэ противної науки, папи, той не э послідувателем науки апостола Петра. Папа бо каже себе слухати а апостол Петро каже слухати самого Бога. Ось ясна ріжниця. Хиба той не зрозуміэ, що вже явно не хоче розуміти праваду. Та хто готов сам переконатись і шукати правду, то без сумніву знайде ії. Христос каже: "Шукайте, то і знайдете." Мт. 7:7.

В цілім католицькім Новім Завіті не знаходимо, щоб кожний апостол на місци Божим відпускав кому другому гріхи.

Католицька церков, кажуть попи, ніколи не зміняэ ся. Ану пригляньмо ся троха близше тій церкві і побачимо, чи справ ді она не зміняэся.

На Лятиранським Соборі під проводом папи Іннокентия III., приказано ушву сповідь і нарі кали декотрі сьвященики, що ані десята часть католиків не ходить до сповіди. Отже до того часу, що найменьше не бу до примусової сповіди а на тім Синоді католицька церков змі нила ся і установила примушу вати людий до сповіди. Отже, чи справді католицька церков не зміняэ ся? Колиб так ті пер ші Отці церкви встали з гробу і колиб католики приказали їм служити свою службу божу ні сля теперішних форм, то ні о ден би з них не знав тых форм і не розумів би їх ані тілько, як розумів простий хлоп римо-католик службу божу, відправ лянy в мертвій латинській мо ві. А коли б прийшов так сам Христос, то Він певно зробив би з римською церквою той самий порядок, який зробив був в храмі эрусалимським, ко ли вигнав торгуючих сьвяще ників і їх спільників з храму.

Дальше прихильники папи Пія IX., проголосили його 1870 року за неомильного. Отже до того часу не узнавали папу за неомильного. Тут э питанэ, котрі католики мають правду, чи ті, що жили перед 1870 р., ко трі не вірили в непомильність папи, або ті католики, що по 1870 р. стали вірувати в непо мильність папи? Тут кождий бачить, що католицька церков не лиш що зміняэ ся в декотрих малих річах, та она змі няэ ся в дуже важних річах. Давна католицька церков вірила, що кождий человік э лиш человіком і тому э помильний. Пізнійша католицька церков розширила науку поміж своїх вірних, що всі люди суть по мильні окрім одного папи — Італійця в Римі. Ті пізнійші ка толики зробили собі з того не помильного Італійця, божка, бють перед ним поклони, цілу ють його ноги, заосмотрують його сріблом і золотом, щоб мав за що добре жити. Послу хайте, що каже апостол Петро; сей стих також беру з католицької Біблії, він э записаний в Діяних сьв. ап. 3:6. Петер же сказав, "срібла і золота не маю."

Коли апостол Петро мав їжу і одежу, то тим він вдоволь няв ся. А котрий папа, був задоволений з самої їжи і оде жи? Чи не давали они розли вати дуже часто невинну кров, щоб так добитись до богатства і слави того сьвіта? Чи не був сказав папа творителеви його статуї: не давай мені до руки книжку, а радше дай мені в ру ку меч, я бо не э студент книг, я э борець."

Католицька церков без мило сердія завела своїх вірних в на діях і увела їх у велику обма ну. Апостол Павло був пересте рігав вірних Христової церкви, перед человіком, який мав прийти на сьвіт і обманити їх великою обманою. В католиць кій Біблії читаэмо так:

"Най вас ніхто не зводить жадним способом, поки не прийде перше одступленэ, і не откриэть ся человік гріха, син погибели. Котрий противить і виносить ся надто все, що на зивають Богом, або сьвятинею, так що в церкві Божій сяде он як Бог, і буде видавати себе за бога." Сол. 2:3-4.

Колиб католики не були так страшно занедбали читанэ Сло ва Божого, то не були би ся дали завести человікови, кот рий сідав в хмарі божім в Римі, і показуэ себе, що э яко бог.

Також було би довідали ся, що від того человіка мусить прийти відступленэ. Ми знаэмо, що вже э велике відступле нэ від папи і його науки. Сам італійський народ вже прий шов розуму, і загально відсту пив від папи і його церкви.

Пару день тому я говорив з одним італійцем, а коли ми зайшли в бесіду о папі, то він став собі кпити з него і назив вав його антихристом і каже: "Не мало заклили собі з папи Эвангелики, коли поставили пе ред самим ватиканом чудову будову, котра мало що не до рівнюэ самому ватиканови. О, каже він, "сей протестатський будинок э терном в оці папи, кільки бо раз подивить ся на него через вікна ватикану, то му волосэ зі страху перед эван геликами на голові стаэ. Та вже звязані його руки і не мо же їм шкодити. Колись то пе реслідував їх, по чужих містах давав вішати і різати їх, так, що великі ріки плили згущені невинною кровю. А тепер ті ненавиджені Эвангелики стали перед його очима без страху і б'ють його, та не киями, про шивають його серце, та не ку лями, тнуть його до самої ко сти, та не мечом. Они роблять се і завдають рани папі і його системі, Словом Божим, про ко тре каже апостол Павло: "Бо слово Боже і успішне, і острій ше от кождого меча з обох бо ків острого, і проникаэ аж до розділенэ душі і духа, составів і мозгів, і розпізнаэ замисли і думки серця." Эвр. 4:12.

ЧИСТИХ 6. ЛОТІВ В ПОРТЕДЖ ЛА ПРЕРІ.

Сих 6 чистих лотів в Порт тедж Ла Прері, які суть близь ко в місті і близько шапів, про дам дуже а дуже тано або за міняю за що небудь пожиточ ного на фармі.

Хто хочете купити або за що замінити пишіть до:

The Canadian

10336 -- 96 Str.

Edmonton, Alberta.

РІЧНИКИ "КАНАДИЙЦЯ".

Хто хоче може купити в ре дакції "Канадийця" річники з 1914 — 1915 року.

Неоправлені 0.75.

Оправлені 1.75.

Грошї просить ся надсилати через **Постал—нот,** або **одно центовими стемплями.**

ЧИТАННЯ НА НЕДІЛЮ.

"ОСЬ ОБЕРТАЭМОСЬ ДО ПОГАН."
Діян. 13:13-52.

"Я поставив тебе сьвітлом поганам, щоб був ти на спа сенэ до краю землї."
Діян. 13:47.)

Пустивши ся ж із Пафи ті, що круг Павла, прийшли в Пер гию Панфильску; Йоан же, від лучившись від них, вернувсь у Эрусалим.

Воніж, перейшовши з Пер гиї, прибули в Антиохию Писи дийську, і ввійшовши в школу сьвітного дня, посідали.

Як же прочитано з закону та пророків, післала старшина шкільна до них, говорячи: Му жі брати, коли маэте слово утї шення до людей, то промовте.

Як же виходили вони з шко ли, просили їх погане, щоб і другої сьботи говорили слова сі.

Ученики ж сповнились радо щами та сьвятим Духом.

Апостоли в Антіохії Писидийській.

Ті, що круг Павла. Тут вже завважуэмо Павла як проводи ра. Коли Павло і Варнава вніз дили з Антіохиї на Кипр, то історія згадуэ на першім місци Варнаву, а потім Павла. Коли ж Павло перед старостою Сергі эм погромив чарівника і навер нув Сергія, від тої хвилї Павло виступаэ як провідник цілої місиї між поганами. Із Пафи — коли відплили з Пафи. Пер гия Панфильска. Апостоли від плили на опівнічний захід до Пергиї, столичного міста Пан филиї. Пергія лежала на полуд невім березі Малої Азиї, майже в половині полудневого прибе режа. Панфилія була густо за селена. Она була центром між всходом, а заходом. Жили там рівнож всякі народи. Історія апостольских подиї не каже, чи сим разом почато в Пергиї яку місійну роботу, але відтак, коли вертали знова через Пер гію то вже проповідували і там (Діян. 15:25). Йоан же вер нувсь у Эрусалим. Се був Йоан Марко, той самий, що написав друге (Эвангелиэ від Марка.) Нема сказано, чому він відлу чив ся і вернув до Эрусалиму, але знаэмо, що Павло не був вдоволений з того (Діян. 15: 38.) Э причини здогадуватись, що Йоан вернув до Эрусали ма; задля своэї матери. Однак можливо, що вернув він тому, що бачив великі трудности, з якими скрізь, а головно в Пан филії стрічались апостоли. О днак перший здогад більш правдоподібний, бо читаэмо, що відтак Марко вже був гото вий знова іти на місіонарську роботу (Діян. 15:37-40). Павло говорить в листі до Кол. 4:10 і в листі до Тим. 4:11.

Антіохія Писидийська — се місто лежало яких сто миль на північ від Пергиї. Загально ду думають, що в часі сеї подоро жи Павло полав був в руки по збишак, яких в тих сторонах знаходилось богато (II. Кор. 11 :26.) Си околиця була гориста і там крили ся розбишаки. Того часу було аж щіснайшть міст, що звали ся Антіохиэю. Будував їх Селевкус і називав їх іменем свого батька Антіо ка. Ввійшовши в школу — Па вло ввійшов перше до жидій ської синагоги. Хоч був він апо столом для поган, то в эго ро боті стрічаэмо дуже часто, що на новім місци звертав ся пер ше до жидів і говорив до них в їх синагогах, а відтак звер тав ся до поган. Се робив він прямо тому, що лекше було на вернути до Христа человіка, що знав вже закон Мойсея, чим такого, що знав щойно за кон природи. В сій Антіохиї бу ла лиш одна синагога і сходи лись до неї Жиди і погани, хоч можливо, що були се ті чога ни, які хилились радше до ноде ізму. Посідали — апостоли в війшли і посідали як звичайні захожі люди, що бажають по молити ся разом з другими лю дьми. З закону і пророків — Се був звичай, що кождої су боти прочитувано в синагогах якийсь уступ з книги законів і уступ з книги пророків. Стар шина шкільна — ті, що прово дили богослуженэ в жидівській школі. Говорячи — Шкільна старшина завважила захожих людий і бачила, що се якісь гід ні і побожні мужі.

Павлова промова.

На запрошенэ шкільної стар шини Павло встав, повів ру кою, щоб звернути увагу слу хачів і відозвав ся до них з повагою і пошаною називаючи їх "мужами Ізраїльскими". Він навів історію жидівського наро да, та доводив і вкінци заявив, що Ісус Христос э обіцяним Мессиэю. Дальше пригадав проповідь Йоана Предтечи, по слідного жидівського пророка, котрий виразно вказав Христа. Відтак згадав ненависть жидів, які невинно засудили Христа на смерть і убили, що сповни ли ся всі писання пророків. Го сподь однак двигнув Ісуса з мертвих, щоб не бачив затліня. Спасенэ вже проголошене в імя Христа. Павло вкінци на поминав, щоби зібрані не від кидали спасенэ через Христа.

Висліди.

(в. 42) Як же виходили — Деякі рукописї не згадують поган і Жидів. Но однак, чи се були лиш Жиди, чи були там одні і другі, то всеж таки мо ва Павлова подобалась їм і они просили, щоби апостоли прийшли до них ще і другим разом, та щоб розказали їм де що більше. Многі з Жидів і побожних — Се ті, котрі не лиш радо слухали слів Павла, але і полюбяли науку Христа. Они ішли за Павлом і Варна вою і ті на поминали їх, щоби устояли в сій новій благодати, яку сеї днини подав їм Гос подь. Они бажали почути від апостолів ще щось більше — они були ті, що жаждують пра вди. Коли такі люди не зали шають шукати, то знаходять правду і вдоволенэ. Мало не ввесь город зібрав ся — вість про проповідь Павла розбі галась по цілім місті. Всї зай кавились і другої суботи прий шов кождий, щоб й собі почу ти Павла. Тим Павло дістав до бру нагоду для своэї праці. Жиди перечили речам Павла — Тодішна жидівська церква не дбала о правду, а лиш о нарід, з котрого жили церковні слу жителї. Коли ж той нарід гур мою звернув ся до Павла, то жидівські священики настра шились, сповнились зависти до Павла і сейчас станули в опозиції. Они стали агітувати, щоб нарід не приставав до нової віри. А в додатку апосто ли проповідували спасенэ та кож і поганам, а Жиди сего не годні були стерпіти, бо они вірили, що спасенэ належить тілько до вибраного жидівско го народа.

Павло і Варнава сказали сьмі ливо. Павло і Варнава були вже обзнакомлені і призвича ені стрічати таку опозицію і тому вони зовсім не страха лись, але скріплені душевно, они ще біль ревнійше пропові дували і говорили правду таки самим Жидам. Перше промови ти. Позаяк Жиди були вибі раним народом, то треба було перше до них промовити так, як се Павло звичайно робив. Коли ж відкинули ви — се вка зуэ, що Жиди в Антіохиї, за сліплені фанатизмом і шовініз мом не приняли благовісти Па вла і Варнави. Вважаэте себе за недостойних життя вічного. Хоч фанатик в своїм заслїпле ню думаэ, що лиш він маэ пра во до вічного життя, то тим са мим він стаэ недостойним. Так відкинулись від життя вічного Жиди в Антіохиї. Царство Хри ста не від сего сьвіта. Оно продовжуэсь у вічність і коли хто не хоче бути участником в сім житю, не може мати надіi і на вічність. То ось обертаэ мось до поган — Апостоли Па вло і Варнава уважали, що їх обовязок взглядом Жидів вже сповнений. І бачучи, що Жиди в Антіохиї приймають їх з тим самим опором і завзятєм, що й по других містах, тоді они зовсім спокійно звертають ся до поган, щоб тих покликати до життя вічного даного Хри стом. Так заповів нам Господь. Ісая 49:6. Я поставив тебе — Мессию. До краю землї. Хри стос принїс спасенэ цілому сьві ту. Поганн зраділи — вість Э вангелиї приняли они радо. Прославляли — радо приняли і прославляли слово Господ нэ. Скільки було їх призначено — се нагорода за апостольскі труди. Жиди стали недостой ними вічного життя, та зате Го сподь покликав поган і сї при няли науку Христа. Розносило ся ж слово — апостоли проro лосили спасенэ для поган. А ті, що увірували і приняли сло ва апостолів, несли сю благу вість дальше поміж своїх при ятелів.

Побожних, та поважних жі нок — Визначнійші жінки по ган в тих часах не дуже при хильно відносились до юдеіз му, все ще з привязання до сво їх поганських традицій. Сих жінок підбурили Жиди проти Павла і Варнави. Тут станули Жиди вже до явної борби з християнством, уживаючи про ти апостолів всяких можливих способів. Тай вигнали їх — Жиди розуміюсь мали тоді си лу і вплив і довели до того, що Павла і Варнаву прогнали з Ан тиохиї. Відкинувши їх, Жиди тим самим ділом відкинули спасенэ. Обтрусивши порох — Так, як сказав їм Христос, ви силаючи їх на місню (Мат. 10: 14.) Пійшли в Іконію — місто в Пизидиї, на схід від Антио хиї. Сповнились радощами — Апостоли не упадали духом. Они лиш зрозуміли краще те, що предсказав їм учитель (Мат. 5:10-12) і були раді, що Господь зволив їм терпіти неви годи ради Імени Христа. Не принято їх в одній місци, то они пішли в друге. Они не чи слились з висліцами, а радше памятали на свою задачу "ідіть і проповідуйте."

ДЕ Э

Дмитро Муля, маю листи для него. Нехай зголосить ся до:

Н. Шпачинський

32) Hilliard, via Mundare, Alta.

THE EDMONTON SADDLERS CO. LTD.

9928. Jasper Ave, Edmonton, Alberta.

Ми виробляємо самі всяку упряж і продаэмо низше голсейл цїни.

Зайдіть до нас і переко найтесь. Пишіть по наш катальог.

ОПОВІДАНЯ.

Граф Лев Толстой.

ДЕ ЛЮБОВ, ТАМ І БОГ.
(Продовжено)

Витягнув він шило, встав, поста вив самовар на стіл, запарив чай і постукав пальцем у шибку. Степан обернув ся і підійшов до вікна; Мартин покивав йому до себе пальцем і пішов відчинити двері.

— Заздріть, погрійтесь, сказав він. Змерзли?

— Спасибі. Змерз, кости болять, сказав Степан. Увійшов, обтрусив ся зі снігу, почав ноги витирати, щоб не нанести у хату, а сам здихав ся, аж хитаєть ся.

— Нехай, не клопочіть ся, я зараз, сказав Мартин. Заходьте ближче, сідайте. Ось чайку випєм.

І Овдіэнко налив два стакани, подав один гостеви і сам сів пити.

Випив Степан свій чай, поставив стакан, поклав біля його недогризок сахару і подяку вав. А самому, видко ще хочеть ся.

— Випийте ще, сказав Овдіэнко і налив ще по стаканові собі і гостеви, а сам раз-у-раз на вулицю вікном поглядав.

— Ждете кого, може? спитав гість.

— Жду кого? І сказати не знаю, кого жду. Жду—не жду, а запало мені у серце слово одно. Мана така на мене найшла, чи що—сам не знаю. Бачите, пане-брате: читав я вчора Евангелія, про Христа, Господа нашого, як Він учив, як по землі ходив. Чували про це, певне?

— Чував, чував, озвав ся Степан. Та чоловік я темний, не письменний....

— Ну ось і читав я про те саме, як Він по землі ходив. Читаю я, знаэте, як Він до фарисея прийшов, а той і не приняв його як слід. Так ось читав я, пане-брате, вчора про це саме і подумав: як таки Христа Господа не приняти чесно! Коли б довело ся таке, примірно, мені або кому, думаю, то і не знав би куди посадить такого гостя. А він, той фарисей, не приняв, як годить ся. Ось подумав я таке, тай задрімав собі. Задрімав, пане-брате, аж чую, щось мене кличе. Підвів ся я-голос якийсь шепче мені: ждя, каже, завтра прийду. Та до двох раз. Ну ось, знаэте, запало мені це у голову тай хожу несамовитий: все жду Його, Господа.

Степан похитав головою і нічого не сказав на це, а допив свій чай і поставив стакан. Овдіэнко знов налив йому.

— Пийте ня здоровля. Оце я пригадую коли Він, Христос по землі ходив, то не царав ся нікого, а більше з простим народом водив ся, все до простих, бідних ходив і учеників-апостолів набрав собі з нашого брата, з таких, як і ми, грішні; з робочих. Хто, каже, воз вишаэть ся — унижен буде, а хто унижаэть ся — возвишен буде. Ви Мене, каже, Господом називаэте, а Я каже, вам ноги умию. Хто хоче, каже, бути перший, той нехай буде всім слуга. Бо, каже, блаженні вбогі, смиренні, добрі, милостиві.

Забув про свій чай Степан. Був він чоловік старий і мяхкодухий: сидить, слухаэ, а по виду сльози біжать.

— Пийте ще, каже Овдіэнко. Але Степан дуже гарненько подякував, відсунув стакан і встав.

— Спасибі вам, каже, Мартине, за хліб, за сіль і за добре слово; пригріли ви і тіло і душу мою.

— Заходьте ще, коли охота, радий буду, сказав Овдіэнко.

Степан вийшов, а Мартин до пив чай, прибрав посуду і знов сів до вікна за роботу. Шиэ, а сам раз-у-раз поглядаэ у вікно. Христа чекаэ, все про Його науку та про Його діла думаэ.

Пройшло повз вікно два Москалі, один у казенних чоботях, другий у своїх. Пройшов потім у чистих, блискучих калошах хазяїн суфіднього дому; пройшов булочник з кошем. Всі вони пройшли не спиняючись. Потім пройшла якась жінка у вовняних панчохах та сільских черевиках. Проминула вона вікно і стала під стінкою. Виглянув на неї зпід вікна Овдіэнко, бачить: жінка чужа, одежина на ній плоха і дитина на руках. Стала під стінкою за вітром і кутаэ дитину, а хутати нічим: одежина літня і та драна. І чуэ крізь вікно Овдіэнко як кричить дитина, а мати цитькаэ, примовляэ, та ніяк не вспокоіть.

Встав Мартин, вийшов по східцях на двір тай гукаэ:

— Молодичко! агов, молодичко!

Почула жінка, повернулась.

— Ніяково тобі на холоді дитину кутать. Заходь у хату, у теплі краще закутаэш. Єсь, сюди!

Здивувалась жінка: бачить дідок старий, у фартусі, окуляри на носі, кличе її до себе. Пішла за ним.

Спустились вони по східцях, увійшли в хату, провів старий жінку до своэї постелі.

— Сюди, каже, сідай, молодичко, до грубки ближче, погріш ся і погодуэш дитину.

— Молока у грудї нема, бо сама голодна, сказала жінка, а все таки прикласа дитину до грудї.

Похитав головою Овдіэнко, пішов до стола, дістав хліба, миску, підтопив піч, насипав у миску борщу. Витягнув горщик з кашою, та не упріла вона ще. Поставив на стіл один борщ, нарізав хліба, простелив рушник.

— Сідай, каже, молодичко, полопія, а я дитину побавлю. Були колись свої дїти!... зітхнув він.

Вздихнувши до Бога молодиця, сіла до стола почала їсти, а Овдіэнко присів на ліжко до дитини. Цьмокав, цьмокав старий, та погано цьмокаэть ся: зубів нема. А мале кричить. І придумав Мартин пальцем його якати: замахнеть ся на його пальцем прямо до ротика, тай назад; у ротик пальця не кладе, бо чорний пальець, у смолї. І задивилась дитина на пальець й затихла, а далї і смїятись почала. Зрадів, засміяв ся і Овдіэнко. А жінка їсть та розказуэ про себе—хто вона і куди ходила.

— Я, каже, Московка; чоловіка вже 8 місяців, як забрали і загнали кудись далеко і чутки нема. Служила я за кухарку, ободилась, а з дитиною держати не хочуть. Так оце вже третий місяць тиняюсь без місця; проіла все, що мала, оде жину всю. Думала за мамку стати, так не беруть: худа, кажуть. Ходила оце до купчихи, там наша баба одна живе; там обіцяли на службу взяти. Я ду мала зараз, аж кажуть: на тому тижні... А живе далеко. На томилась я тяжко і його, маленьке, заморила. Спасибі хоч хазяйка з кватири не гонить, бо не було б де і переночувать.

Зітхнув Овдіэнко тай питаэ:

— А одежини теплої в тебе нема?

— Де вже в свїті одежина тепла, батьку мій! Вчора остан ню хустку заставила за двайцять копійок.

Підійшла жінка до постелї і взяла дитину на руки, а Овдіэнко встав, пійшов у куток, по шукав там і виніс старенький жупанок.

— На, каже, — хоч і плохень кий, а все ж пригодить ся обвинути дитину.

Глянула молодиця на жупанок, глянула на старого, взяла жупанок і заплакала. Відвернув ся і Овдіэнко, поліз під ліжко, витяг скриньку, пошукав там і знов сів проти молодиці.

І сказала вона:

— Спаси вас, Господи, діду сю. Наслав мене мабуть, Христос під ваше вікно. Застудила б я на смерть дитину. Вийшла я — тепло було, а тепер ось який холод взяв. І наставив же вас Бог, що ви у вікно виглянули та мене бідну, пожа ліли.

Усьміхнув ся Мартин тай каже:

— Тай справдї Бог наставив. У вікно я, молодичко, не дурно виглядаю.

Розказав Мартин і молодиці про свій сон і як він голос той чув, що обіцяв Господь сьогодня прийти до його.

— Все може бути, сказала жінка, встала, накинула жупанок, закутала ним дитину і по чала кланятись і знов дякувати Овдіэнкові.

— Візьми, молодичко, сказав він, подаючи їй двайцять копійок, хустку викупи.

Взяла молодиця гроші, подя кувавши Овдіэнкові і вийшла.

Доїв Овдіэнко борщ, прибрав посуду і знов сів за роботу.

Робить, шиэ, а про вікно не забуваэ: як тільки промайне тінь — зараз і виглядаэ, хто пройшов. Проходили і знайомі проходили і чужі, та не було нічого незвичайного.

І ось бачить Овдіэнко саме проти його вікна станула стара перекупка. Несе в руках кошик з яблоками, не багато ли шилось їх — роспродала мабуть. А за плечима мішок з трісками: назбирала десь тай до дому несе. Намуляв їй, мабуть, плече той мішок; хоче вона перекласти його на друге. Поставила далї кошик з яблоками, скинула мішок тай стрясаэ у йому тріски. І поки вона стрясала той мішок, вихопив ся якийсь хлопчина у драному картузї, потяг з кошика яблоко і хотїв чкурнуть, та ста ра повернулась і вхопила його за рукав.

Шелеснув ся хлопець, хотїв вирватись, та стара вхопила його обіруч, збила картуз з голови і взяла за чуб. Кричить хлопець, лаэть ся баба.

Схопив ся Овдіэнко, не встиг і шило заткнути — кинув його на долівку, вискочив прожогом на двір, аж на східцях спіткнув ся і окуляри загубив. Вибіг він на вулицю, стара торгаэ хлопця за чуприну, лаэ на всї заставки, у поліцію вести хоче. Малий вириваэть ся, пручаэть ся: "Не брав я, кричить, за що бэш? пусти!"

Почав їх рознимати Овдіэнко, взяв хлопця за руку тай каже бабі:

— Пусти його, бабо; прости йому, для Бога!

— Я його так пущу, що він і ворогам своїм закаже! У поліцію шельму, поведу!

Почав Мартин просити стару:

— Пусти його, каже, бабусю, він більше не буде. Пусти для Бога, для Христа!

(Конець буде.)

ЯК МОСКАЛІ ЗДОБУЛИ БРОДИ?
(Опис американського кореспондента.)

Кореспондент дневника "Чикаго Дейлі Нюс", п. Бессет Діг бі телєграфуэ з Петрограду, столиці Росії, під датою 3. с. м. ось що:

Битва, яку в російських військових кругах названо переходом через річку Слонівку, а яка скінчила ся занятєм російськими військами галицького пограничного міста Бродів, була довга, завзята і кровава. Протягом трох ночий і двох днїв батерії з обох сторін сипали без мінути відпочинку огнем і оловом, а машинові кріси тарахкотїли без секунди пе рерви.

Піхота безнастанно кидала ся вперед то уступала взад; здобувала і тратила; виконувала протинаступи без огляду на втрати в людях; кождий раз поновно скріпляла ся, аж остаточно австрійське військо, пере можене великою чисельною перевагою, ослаблене втратами, подало ся назад, по опорі, як признають самі російські власти, — найбільше лютім, який їм колинебудь доси приходило ся стрічати серед австрійського або нїмецького вій ска.

Воєнні дїлання російської армії проти міста Бродів були продовженэм битви над Липою. Поміж австрійськими і російськими лінїями тягнула ся невтральна полоса, широка на чверть милї, через яку текла маленька річка Слонівка. Серед темної ночи, коли небо по крило ся грубою опоною хмар, російські піонїри скоро побудували міст на човнах над берегом ріки, спустили їх на воду і получили поперечними дошками. Се стало ся зараз коло села Лешнева.

Вже коло 1-ої години в ночи кількасот вибраних салдатів тихесенько перейшло через сей міст на другий бік ріки; поперетинали вони дроти і з голосним криком кинули ся на австрійські заколи. Серед австрійської залоги вибух переполох. Почала ся розпучлива боротьба чоловіка проти чоловіка серед чорної нічної темряви. Росіяни кинули в очи австрійськи жовнїрам ослїпляюче сьвітло рефлєкторів. Там в сих закопах попало ся в російські руки 2.000 полонених.

Але ся боротьба розбудила залоги прочих австрійських за копів, де приготовлиї ся до більше рішучого опору. Тимча сом російські війська, які по тамтім боцї почули гамір битви, яку звели їх товариші в занятих австрійських закопах, рушили вперед що сил стало, щоби прийти своїм а помочию. Вони кинули ся на укріплене Австрійцями село Лешнів і здобули його. Тимчасом австрійські батерії дізнали ся про положена понтонового моста і звернули на нього сконцентрований огонь. Се спонукало російську піхоту рушити приступом на лїси Кайдиків, де були уставлені австрійські батерії.

Та се була трудна і кровава задача. Всї корчі були долом поперетягані кільчастим дротом, який чіпав ся кождого корча, ховав ся в траві і тягнув ся в безконечність. Ни вер хах дерев стояли австрійські машинові кріси. Обслуга тих машинових крісів була похована на за сталевими щитами.

Російське військо змогло поступати ся тільки поволи, крок за кроком вперед, значучи свої слїди потоками крови та стосами ранених і трупів. Недалеко другої оборонної лінїї салдати генерала Сахарова побачили, як проміж дерева лїса втїкала австрійська батерія, острілюва на російськими гарматами. Ко ні гнали що сили, а довкола них тріскав град гранатів. Піхота заступила дорогу уступаючій батерії і забрала її в полон. В руки Росіян попало ся також 20 коний і 12 скринь з амуніцією. Російський капітан Пон сейчас обернув здобуті гармати і став з них стріляти на уту паючу австрійську піхоту.

За той час битва поширила ся в напрямі північно-східнім, здовж берегів Слонівки. Коло Корсова зібрано російських са перів і ті серед сильного гарматного огню стали направляти постріляний понтоновий міст. Тим мостом переправило ся більше російського війска і сї вдарили ззаду на австрійське військо, яке боронило лїсів в Кайдикові.

Потім попало в російські руки сїльце Онаріспів. Російська артилєрія засипала його таким градом гранатів, що село зовсїм сховало ся серед димів. Як оповідають очевидці, підчас того страшного бомбардования здавало ся, що село перемінило ся в пекло.

Пожари довкола так ясно освітили околицю, що російські офіцири своїми дальновидами могли дуже докладно, неначе в день, бачити всї рухи австрійського війска. Але Росіяни мусїли виконати аж шість приступів, заки здобули то село. Три рази вже були російські війска в селї, та за кождим разом австрійські війска відпором викинули їх відтам. Доперва коли Росіяни вдарили на австрійські батерії, що боронили того села, могли до нього дістатись і воно остало ся вже в їх руках.

Протягом слїдуючого дня тва розтягнула ся аж в околиці Клекотова і задержала ся аж в лїсї Волиник, де австрійське військо мало сильні заколи. І остаточно російська піхота му сїла подати ся пів милї взад і тоді почала російська артилєрія бомбардувати ті закопи. Та три дальші російські приступи піхоти на Клекотів зістали зметені шрапнелями. В ночи однак на місци явили ся сьвіжі російські війска і здобули часть лїса Волиник і відтам виконали натиск на Клекотів. При помочи безнастанного бомбардования остаточно росій ське військо здобуло то село.

Тоді австрійська бояза упра ваказала уступити ся тяжкій австрійській артилєрії як над ріку Стир, де тепер стануть власне дальший опір російській армії, що заняла Броди.

Австрійська побіда в Карпатах.

Відень, (через Берлїн і Лондон,) **10. серпня.** — Австрійська начальна команда видала вчера такий урядовий звіт:

Гори коло Яблоницї, Ворохти і на захід від Татарова зістали вчера здобуті приступом через наші війска і тепер нахо дять ся в наших руках.

По обох боках Делятина вче ра наші війска відбили кілька сильних російських приступів.

На воєнним поли на Буковинї положенэ незмінене.

ВИ МОЖЕТЕ УМЕБЛЮВАТИ СВОЮ ХАТУ ДОБРЕ А ТАНО.

Коли Ви будете купувати все, що Вам потрібно в нас, де з найбільший вибір меблїв, карпетів, кухонь і всїх иньших домашних річий.

ЦІНИ НАЙПРИСТУПНІЙШІ.

BLOWEY HENRY CO.

EDMONTON, ALBERTA.

БРИТ. СУБМАРИНИ В СВОЇЙ ПРИСТАНИ.

Головну ролю в блькаді відграють субмарини. Британія має їх тепер два рази більше як перед війною.

ДІВЧИНА КОЗАКОМ.

Брала участь в боях на Буковині.

Урядовий російський комунікат начального вождя генерала Брусілова доніс одного разу таке:

"На полудне від Магалі на Буковині відзначив ся один з наших козацьких вістунів на патролю. Побив неприятельські патролі і завдав їм значні страти. Провідником тої патролі був капраль Глущенко Черняка.

В тім же бою був ранений два рази і аж пізно вечером того дня привезено його до наших ліній."

Комунікат більше не каже.

Близші відомости про хороброго капраля Глущенка Черняку такі:

По перше се женщина — а не мущина, яка пристала до козаків добровільно як охотник. За пів року служби при козаках зроблено її капралем і дано їй провід над 20 козаками. Всі знають її як дуже відважну женщину, доброго вояка і першої кляси їздця верхом на коні.

Цілий її відділ складає ся з самих розбишаків і знаний з армії під назвиском "орлів." Кажуть, що вони ще ніколи не цофнулись перед ворогом, і нема для них нічого страшного. Рідуть все вперед, хоч би і яке ризико.

Дівчина Глущенко-Черняка вступила до козаків, щоб піматись на ворогах за смерть її батька. Батько її Глущенко був майором в російській армії і впав в борбі вже рік тому. Саме по смерти батька дівчина зголосилась до військової служби в вересни минувшого року і від тепер була вже 6. разів відзначена і дістала похвали за геройські вчинки.

Московські вояки дуже її шанують і прямо обожають; а вороги Австрійці і Німці — котрим вона нераз вже наляла сала поза шкіру, крайно її ненавидять і дуже боять ся, бо навіть наложили ціну на її голову, як хто вбэ, або злапаэ живу.

Всеж таки мусить мати щастэ, коли аж тепер зістала ранена перший раз.

З пригод на Фронті.

У одним селі Німці зістріляли російський літак.

Летунови пощастилось з бідою осісти на землю. А тоді ви скочив з літака і вспів ще утічи до своїх.

Але машина його застрягла по самій середині між російськими шанцями.

Лежала серед поля безпоміч но, як підстрілений птах. А з обох сторін заздрісно поглядали на неї і думали:

— Чия вона буде?

Зачали то хитростю, то від вагою, то вкінци силою.

Темної ночи відважнійші сал дати підповзли до літака. Але і між Німцями найшли ся відважні, що також приколінкували до машини. Пометушились зі собою і відійшли з нічим. Машина стояла на тім самім місци.

Ходили Москалі днем і ночию, але і Німці пильно чували: не хотіли випускати з рук добичі.

Так йшло цілий тиждень. Одних і других брала нетерпеливість. Москалів та забавка вже коштувала 12 салдатів, кожні лягли коло тої машини.

Аж вкінци Москалі впали на помисл. Тихенько підкрались, привязали до літака довгий воловід (шнур) і вернули до шанців. Тепер треба було лише сильно потягнути і машина кола них.

Взялись салдати до кінця воловода і сіпнули враз — а літак ані рухнеть ся! Що за біда!

Придивились добре — а Німці собі непомітно привязали шнурок до літака тай тягнуть на свій бік.

Тягнуть Москалі — тягнуть Німці. Стало на тім, хто кого перетягне.

Цар хоче дати самоуправу Польщі.

Петроград. — Граф Вельопольські — член Державної Ради був на авдіэнції у царя по нараді з думськими делегаціями.

По відбутю авдіэнції граф заявив, що цар небавом видасть указ, котрим забезпечить Польщі повну самоуправу на підставі манифесту великого князя Миколи Миколаевича, проголошеного на початку війни.

ДОБРЕ ТРАВЛЕНЭ.

Важним, коли не найважнійшим чинником в витворюваню недуг э само-отроэнэ або нестравність, коли частини пожи ви, що остають в покармовім проводі, ферментують і розкладають ся; з сеіпричини при лічению недуг кождий лікар звертаэ насампереду увагу на вичищенэ кишок. Ми припоручаємо в сій цілі **Трінера Американський Еліксір Гіркого Вина.** Сей лік даэ певну пільгу на випадок запору і його компліка цій, на брак апетиту, многі роди болю голови, вітри, кольки і корчі, біль жолудка після їдженя ослабленэ і нервовість. На випадок недуг жолудка, печінки і внутренностий повинно ся вживати сего ліку. — Ціна $1.80.

JOS. TRINER, Manufacturer
1333 - 1339 Str: Ashland Ave
CHICAGO.

Попит на Лінімент Трінера зростаэ а се доказ, що наші приятелі ним вдоволяють ся. Він знаменитий підчас ревматизму, невральгії, звихнення і опухнення. Ціна з почтовою пересилкою 70 центів.

Ціна з почтовою оплатою 70. ст.

Укр. Книгарня в Едмонтоні.

Маэ отсі нові книжки на продаж:

Страшні Тайни Монастирских Мурів подані монахинэю Марию Монк 75. ст.
Хати Дятька Томи. Часть 1. і 2. по 25. ст.
Розбійник Кармелюк часть 1. 2. і 3. по 40. ст.
Історія малого Пилипка по 20 ст.
Девять братів і десята сестричка 15. ст.
Опришок 25. ст.
Шерлок Гольмес часть 13 і 14 по 15. ст.
Пророцтво сьв. Михальди по 25. ст.
Велика Европ. Війна 40. ст.
350 Загадок — — 15. ст.
Народні казки часть 1. 2. і 3. по 10. ст.
Лис Микита — — — 50. ст.
Житэ Ісуса Христа $1.25. ст.
Ренальдо Ренальдині 25. ст.
Сорокаті Штани — 25. ст.

UKRAINSKA KNYHARNIA
350. Kinistino, Ave.
Edmonton, Alberta.

ПЛАНОВИ ФАРМЕРИ!

Я купую безроги і худоб кождого тиждня.
Плачу добру ціну і за якість і вагу гварантую.

В МЕНЕ НЕМА ШАХРОВАНЯ НА ВАЗІ.

F. C. SMITH
Lamont. Alta.

МИ ВИРОБЛЯЭМО СТАРО КРАЭВІ КОВБАСИ.

Эсли хочете старокрайовоі ковбаси, вудженину або щонебудь з гросерів пишіть на адресу: —

WASYL ZAPOROZAN
518. Kinistino, Ave.
Edmonton, Alberta.

Висилаэмо все потрібне на фарми і секції і даэмо опуст на гуртові замовлення до шторів.

СУБМАРИНА ГОНИТЬ ЗА ВІТРИЛЬНИМ КОРАБЛЕМ.

Субмарини тепер сповняють поліцейску службу в виловлюваню контрабанди.

ЯКА КАТОЛИЦЬКА ВІРА.

(Правдива подія.)

Оден католицький товстенький піп в Альберті, горячий приклонник Риму, ніяк не міг сего стерпіти, що його парафіяни висмикають ся йому з рук, починають воркотіти, що їх "слуга Божий" не конче жиэ по божому, як вчить так самий сего не робить, що людям каже не любити мамони, яку самий загарбуэ від людий руками і ногами. Се було вже забагато для товстенького "эгомосця" і він завзяв ся всіми силами привернути до себе всіх своїх бувших овечок, які його вже покинули і пішли самі без сього грубенького пастиря за Христом.

На одну неділю оголосив він відпуст в своїй церкві, розбив плякати по всіх фенсах свого відпусту і особисто кождого запрошав зайти на сей день до церкви, бо в відправі возьмуть всі довколичні попи і він вигалосить торжественну проповідь, яка переконаэ всіх о правдивости одинокої соборної римської церкви і осуне всякі сумніви, що папа не э заступником Христа на землі.

За вислуханэ сеі проповіди буде кождий вірний католик 300 днів меньше пражитись в смолі, в пеклі.

Дійсно на сей день зійшлось множество народа, вірних і не вірних католиків, одні, щоб утвердити в собі віру катол. а другі, щоб переконатись еще раз, чи они полишаючи католицку церкву і зі нахабних по пів справді не помилились і по вислуханю сеі переконуючої проповіди їм не завернутись знова до сеі церкви, яку они через фарисейство, лайдацтво, деруньство і не моральність попів, покинули.

Почались величаві церемонії, засьвічено сотки сьвічок, спалено кілька фунтів дорогого кадила, але сі послідні дивились на се оком критики, як дурне нищенэ тяжко запрацьованого гроша парафіян. Они чекали на проповідь почути Живе Христове Слово, яке мало пройти їх до глубини, переконати їх о їх похибці і завернути їх назад до рим. кат. церкви.

На решті по довгих кадженях, роздаваних і збиранях сьвічок, почалась довгоожидана проповідь. Всі заперли духа і чекали. Гладонький як баранець эгомосець кашльнувши на перед кілька рази, перехристились і почали свою 300 дневу відпустову кат. проповідь. Замість читання Слова Божого і на Його тему казати проповідь, они витягли з під риз эще добре недостиглий лісковий оріх з альбертійских корчів і почали свою переконуючу проповідь.

По довгім вступі і поясненю ваги сеі проповіди для кождого захитаного католика і тих, що злий дух відтягнув від сеі одинокої, правдивої, римскої церкви, приступлено вкінци се ред розгорячення до переконуючих фактів, які мали доказати правдивість кат. церкви.

Закотивши рукави піднесли эгомосць лісковий горіх эще в зеленій лушпині і показали всім присутним. Тепер держачи його почали эгомосць доказувати, що сей горіх се сьвіт. Зелена лушпа на сім горісі — се соціялісти безбожники, не довірці, які намагають ся обняти цілий сьвіт. І серед найбільшого огірчення почали эгомосць відривати лошпу і кидати эі позад себе, як щось недоброго злого.

Тепер приступлено до твердої кістяної лушпини: Лушпина ся, яка вже обгорнула цілий сьвіт, се протестантизм, Кальвіни, Лютерани, відступники від рим. церкви, які не хочуть узнати папу за заступника Божого на землі і не повинуються ся його розказам. Они не зважають на се, що сьв. Отець в Римі забороняэ читати Біблію сьвітським людям, і самі читають Слово Боже щей і других до читаня намовляють. За се чикаэ їх страшна кара.

Тепер приходимо, говорили эгомосць, до правдивої Христової церкви, якої головою э папа римский. Ся одинока церква, яка э всилі спасти чоловіка, бо эі головою э папа. Хоть обняли эі соціялісти і протестанти то она одинока правдива, жива і солодка в Бога як отсе ядро. Приступіть мої вірні близше і самі переконайтесь о правдивости моіх слів.

Люди подались вперед, вняли очи в горіх, чекали побачити дійсну римску церкву, якої они вже від соток літ э вірними і бездушними рабами, без чутя, розбору і людскої гідности повинують ся эі, топтячи людскі і Божі права.

Серед бондючности і самопевности эгомосця, розлетілась тверда і здорова лушпа і на привелике здивованэ эгомосця і всіх людий, горіхове зерно було з одної сторони сточене хробами, а здругої сторони цілком зогнило.

Люди впали на дусі і махінально подались взад, эгомосць лише перехристились і сховались за престолом.

Всі вірні і невірні переконались на приміри о дійсній якости римскої церкви.

ПРОСИМО ВАС ВІДНОВИТИ СВОЮ ПЕРЕДПЛАТУ НА "КАНАДИЙЦЯ".

ЗА ДАРМО

висилаємо наш великий катальоґ.

ЩО ЛИШЕ ВИЙШОВ З ДРУКУ НАШ ВЕЛИКИЙ ІЛЮСТРОВАНИЙ КАТАЛЬОҐ НА 1916 — 1917 РІК. ВІН Э НЕЗВИЧАЙНО БОҐАТИЙ В-СЯКІ РІЧИ, ЯКІ ВАМ КОНЕЧНО ТРЕБА І ЯКІ МИ ОҐОЛОШУЭМО ДЛЯ ПОЗАМІСЦЕВИХ ЛЮДИЙ ПО СПЕЦІЯЛЬНИХ НИЗЬКИХ ЦІНАХ.

Наш Штор є найбільший в Альберті,

КОЛИ ВИ ДОСІ ЭЩЕ НЕ ОДЕРЖАЛИ НАШОГО ВЕЛИКОГО КАТАЛЬОҐА, ПОДАЙТЕ НАМ ЛИШЕ СВІЙ ДОКЛАДНИЙ АДРЕС А МИ САМІ ОПЛАТИМО ЗА ПЕРЕСИЛКУ І ВИСЛЕМО ВАМ НАШ КАТАЛЬОҐ, З КОТРОГО ВИ НЕ МАЛО СКОРИСТАЭТЕ.

ПИШІТЬ ТАК:

JAMES RAMSEY LTD.

EDMONTON, ——— ALBERTA.

Руське збіжеве бюро в Форт Вілліям, Онтарійо.

Увага для фармерів.

Кождий фармер повинен вислати своэ збіже впрост до **Форт Вілліям і Портартур.** Наколи один не в силі заладувати гару, тоді двох чи трох разом повинні ладувати разом.

Відсилаючи збіже до найбільших елэвейторів на сьвіті, дістанете не лише говермент вагу, дійсну вартість збіжа, але і найвисшу ціну. — По всякі інформації в справах висилки збіжа, удавайтесь до руського бюра, бо заключена умова з говерниент елэвейторами і другими компаніями і збіжевими компаніями **уповажнив нас заступати всякі збіжеві інтереси руских фармерів.**

ПО БЛИЗШІ ІНФОРМАЦІЯ ПИШІТЬ ДО:

RUTHENIAN BUREAU
P. O. BOX 104. FORT WILLIAM, ONT.

Чи Ви любите читати СЛОВО БОЖЕ?
А чи маэте Ви СЛОВО БОЖЕ В СВОЇЙ ХАТІ?

Пішіть до "Канадийця" 25 ст. штемпляни, а ми Вам сейчас вишлемо.

НОВИНКИ.

Женщини кондукторами.

Небавом у Росії появлять ся на трамваях женщини-кондукторки, котрі заступлять місце тих, що відійшли на фронт.

Фармерка породила четверинята.

Одна фармерка з Окла., п-ні Горвей породила четверинята. Три з них дівчинки один хлопчик.

Всі новонароджені важать 6—8 фунтів.

П-ні Горвей має тепер 15 діточок.

Смерть від нігтів.

Лондонї помер американський артист Дж. Кучно з причини затроєня крови.

Він пішов на великий баль. Підчас танцю папючка нігтем задряснула артистови ніс. З сего наступило затроєнь крови.

Відомо, що в нігтях з найбільше заразків.

Голод в Галичині.

Російська часопись "Русское Слово" у 26-ім числі пише:

"Хто би заглянув навіть до неушкоджених міст Галичини, то його перейме страх на вид тої нужди, яка там панує. Міське населенє більше ніж сільске терпить з причини дорожні і недостачі найнеобхіднійших средств поживи.

Одиноку поміч міщанам подає всеросійський союз міст. Коло нового року прислано до галицьких міст відпоручника від союза Д. Дорошенка; він зібрав страшні новинки: родина одного поважаного адвоката живе в одній кухні; міска інтеліґенція уже давно забула, що таке служба: самі мусять мити і прати, бо нема звідки нанять кого. Діти ходять босі і роздягнені. По містах э комітети, але не мають ніяких засобів. О многих ніших терпіннях цензура не дозволяє писати.

Процес Поляків з Німцями.

Познанські часописи пишуть, що група німецких Поляків за чала процес з німецькими властями о звороот втрат, які вони понесли підчас облоги Калїша, де Поляки мали богато міських посілостий. Вже по відході Москалів Німці остріловали місто і нанесли шкоди на 2 мілїони рублів.

Пошкодовані доказують, що армія завинила, бо без потреби остріловала місто. Німецькі офіцири зложили зізнанє, що мешканці спричинили остріляванє міста, бо вони в ночи напали на німецькі віддїли і навіть ранили одного вожнїра. З тої причини вина спадає на міську управу і мешканці можуть скаржити кождого члена ради о відшкодованє.

Чемний злодій.

Віліяма Швагера з Джерзи Сити, Н. Дж., стрінула свого рода мила несподіванка. Він дістав спеціальним посланцем поспішний лист, а коли його відчинив, найшов в нім картку з заставничого банку на свій діямантовий перстінь, який день передтим йому у украдженно. В тім листї находив ся також лист без ніякого підпису, в якім чемний злодій дякує властителеви за се, що при помочи крадженого від него перстеня він зміг полатати свої фінансові справи. А властитель перстеня тепер не стратив цілих 200 долярів, кілько його коштував сей перстень, тілько 25 дол. 75-цт. бо як раз тілько дав на сей перстінь злодіёви властитель заставничого завеження.

Літаком до бігуна.

Звісний досліджик підбігуновних околиць др. Кук укладає плян подорожі до північного бігуна при помочи літака. Він заявив, що кількох капіталістів обіцяло грішми поперти його справу.

Подорож назначено на липень або серпень слідуючого року. Кораблем можна їхати на віддаль 700 миль від бігуна, а літаком можна переїхати той самий простір в кількох годинах. Мабуть далеко лекше дістати ся на бігун літаком, ніж яким иншим способом.

Боротьба пса з вужем.

Мешканці малого місточка Раксборі, Конн., були недавно свідками дивної боротьби. Малий песик Евгена Мілэра напав скочив на недалеке поле і став голосно брехати. Та се бреханє за хвилину стало більше боязливе і слабе. Властитель поспішив за голосом і побачив, що великий, чорний вуж обвив ся довкола карку пса. І пес певно бувби згинув, бо його властитель з обави, що вуж може бути ідовитий, боявся приступити. Але на ща стэ зістав зваблений на місце другий пес, і сей кинув ся на поміч своєму товаришеви. Відважно вхопив вужа зубами за карк і відкусив йому голову.

Ліжко Хіньчика.

Хінці будують своє ліжко досить примітивно. Именно будують з цегли підвисшенэ, щось вроді нашого старокрайового припічка з кубашком, але не визше понад 30 цалїв. Середи на підморовання, то э ліжка, э порожна і тут власне Хіньчик перед спанъом розкладає огонь. На верха на цегли кладе малий матерац випханий дрібними трісками або пилиньом. Коли ліжко вже розігріте, підкидає дещо до огню, під ліжком і кладесь спати. За зимно злазить з ліжка, витягає тріски з матераца кидає в огонь під ліжком, а сам знова на ліжко.

ALBERTA COLLEGE North

Школа для хлопців і дівчат для молодих мущин і женьщин.

ОТВИРАЄ СЕГО РОКУ СПЕЦИЯЛЬНУ КЛЯСУ ДЛЯ МОЛОДЦІВ І ДІВЧАТ НЕ ВОЛОДЮЧИХ АНГЛИЙСКОЮ МОВОЮ.

Дуже за низькою оплатою даєсь борт, помешкане, пранє і науку.

В торік в нашій Каледж було 66. молодців, що вчились анг. мови.

В нас можна брати курси науки публичної школи як і гай-скул.

Наука розпочинаєсь на 5-го вересня.

ПО БЛИЗШІ ІНФОРМАЦИЇ ГОЛОСИТЬ СЯ ДО:

F. S. McCALL B. A.

Principal Alberta College-North.

10041. 101. Str.

EDMONTON, ALBERTA.

АЛБЕРТА КАЛЕДЖ — НОРД

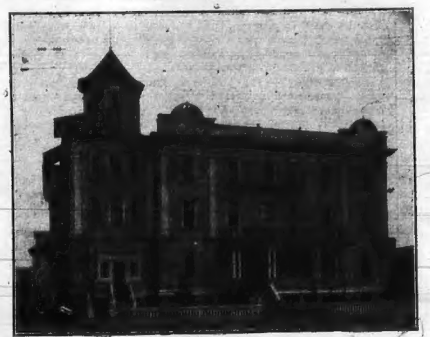

Школа і батьківська опіка для хлопців і дівчат.

Алберта Каледж на 101-ій ул. се одинока инкувка інституция в Альберті, де спеціяльний професор веде науку анг. мови для молодців і дівчат неволодіючих анг. мовою.

Минувшого року користало з науки в сій школі 66. учеників і учениць 15. народностий, між якими був значний процент Українців. Кождий молодець чи дівчина, що бажає научитись анг. мови повинна зголоситись до сеї школи.

Ся школа знаходить ся оден блок на полуд не від Джеспер ул. на 101-шій улиці.

— ЧИ ВИ Э ВЖЕ — ПЕРЕДПЛАТНИКОМ "КАНАДИЙЦЯ",

„Канадиєць" Релїґійно-моральний ТИЖДНЕВНИК. Передплата на рік лише $1.

Канадиєць THE CANADIAN

„THE CANADIAN" 10336 -- 96 ST. Edmonton, -- Alberta.

Advertising rates furnished on application.
All kinds of job printing done.

РІК V. Ч. 32. EDMONTON, 23. OF AUGUST. 1916. VOL V. No. 32.

ПОРТУҐАЛІЯ ЙДЕ НА ПОМІЧ ДО ФРАНЦІЇ.

Німеччина переберає сама оборону Трієсту перед Італійцями.

В старім краю страшна дорожнеча.

Португалїя послала свої війска на поміч до Франції.

Лізбона, 19. серпня. — Португальський міністер війни оголосив, що в коротці португальскі війска відійдуть до Франції на поміч Британїям.

Нім. субмарини затопили два малих кружляків.

Лондон, 20. серп. — Два наших малих кружляків Нотінгам і Фалмавт затопили нім. субмарини, коли они кружляли по Північнім Морю шукаючи за нім. фльотою, яка мала вихати на море.

Французи відпихають Німців зпід Вердуна.

Парнж, 20. серпня. — Наші хоробрі війска під Вердуном чим раз далї відпихають Німців взад і відбирають страчені передтим становиска.

Нині ми здобули від Німців ціле укріплене село Флєри і всї шалені нім. протинаступи ми кроваво відбили.

Страти Турків над Суезом.

Лондон, 20. серпня. — В послїднім наїзді на суецький канал Турки стратили половину з атакуючих жовнїрів.

Ціла турецька сила виносила в сім наїзді 18.000 людий з того згинуло поверх 5.000 а 4.000 попалось в полон.

Крім сего забрано Туркам одну батерию зі 4.000 набоями, 2.300 райфлїв з 1,000.000 набоями і 9 машинових крісів з 39 баксами амуніції, а також 500 верблюдів і 100 коней.

Нім. канонірів привязують до канон.

Лондон, 20. серпня. — При британїйскім наступі, лучалось дуже часто, що нім. канонїри полишали свої канони і при найменьшій нагоді піддавались. Щоб сему запобічи, нім. офіцири привязують тепер канонірів на ланцушки до канон і в той спосіб здержують дезерцию.

Тими днями британїйскі війска здобули кілька таких канон, до яких були привязані канонїри.

Німці будуть самі боронити Трієст.

Парнж, 20. серп. — Сюди доносять з Італії, що спеціяльно витреновані німецкі війска прибули до міста Трієсту і перебрали від Австрійців його оборону. Місто Трієст э одно ке і найважнїше австр. портове місто на Адрійскім морю, на яке йдуть Італійці. Німці не довіряють австр. війскам, що они взможуть його оборонити, тому переберають оборону на себе.

Британїйці поступили на 11 милєм фронті.

Лондон, 21. серп. — Наші брит. війска поступили вперед на 11 мил. фронті і здобули горбки коло Тіпваль, які домінують над долиною на північ від Позізрів.

Присім наступі ми взяли 780 нім. жовнїрів в полон і 16 офіцирів.

Італійці спішать на Трієст.

Рим, 21. серпня. — Видане нині урядове донесенэ говорить між иншим:

"Вчера на високорівні Карсо перейшли наші війска через Вальоне і обсадили західні збічча гори Нодлогем та Чрн Грід. Нині рано заняли Опакіяселя. Ми взяли в полон 270 людий, здобули три полеві гармати і велику скількість матеріялів та амуніції. В околицях Гориції ворог, діставши скріплєня, тримає ся на горах на схід від міста."

15.393 австрійських жовнїрів в італійскім полоні.

Рим, 22. серпня. — Урядове донесенэ подає вісти про далші успіхи італійских війск над Ізонцом. На фронті Монфальконе по двох днях боротьби здобули горбок 121 і Дебелї. Дальше перейшли через Вальоне і посунули ся один кільометер на схід від Опакіяселя. 1.565 австрійських жовнїрів з 55 офіцирами дістали ся в полон.

Взагалї від 6. серпня взяли італійскі війска 15.393 австрійських бранців, між якими э 330 офіцирів.

Упадок інтернаціонального соціялїзму.

Народні збори французьких соціялістів більшостию 1824 голосів проти 1075 ухвалили зір вати всякі взаємини з німецькими соціялістами.

Лїдер бельгійських соціялістів Вандервілэ агітує в Англії за дальшою війною проти Німеччини.

Сучасна війна переконала не віруючих, що міжнародний соціялізм скінчив своє житє.

Зі старого краю.

Зі старого краю прийшов лист з такими новинками:

— Кільо мила коштує тепер 5. корон, кільо солонини 8. корон, черевики для жінок або для дівчат 30 корон, а підошвів не купиш за нїякі гроші. Цукру можна дістати лише пів фунта на тиждень. Сире полотно на сорочку коштує 120 корон локоть, тай ще не можна його дістати. Тут э богато гірше, ніж ви собі там в Канаді думаэте.

Досї в Канаді вступило до війска 360.000 людий з того 100.000 э вже на боєвій лінії в Франції.

В Манітобі злі виглядн на сегорічні жнива.

Вінніпег, 20. серп. — По докладних переглянених сегорічного збіжа прийшлось до заключенія, що сегорічний збір буде о половину гірший як вторічний. Крім шкодн, заподіяної морозом в сій провінції, немало пошкодив збіжу і снітий, головно пшениці.

Доляр не гроші, а за одного доляра буде йти "Канадиєць" до вашої хати що тиждня через цілий рік.

ЗЛОВЛЕНА НІМ. СУБМАРИНА В АНГ. ПОРТІ.

Нім. мають такі субмарини, що можуть уживати їх до закладани мін на морі. Всї брит. страти в воєнних кораблях суть в більшій части від сих мін.